



Der natürliche Weg

cyclotest® control software Gebrauchsanleitung

A circular inset image showing a smiling couple embracing. A white circular graphic, resembling a lens or a drop, is overlaid on the couple's faces. The text "cyclotest® control software" is overlaid on the top left of the circle.

cyclotest® control
software

UEBE.
Germany

UEBE.
Germany

Installation	2
Installation USB-Treiber	3
Installation cyclotest® control software	5
Auslesen des Fruchtbarkeitsprofils	7
Technische Informationen	8
Zeichenerklärung	9
Garantie	10
Die cyclotest® service hotline	11

Vielen Dank, dass Sie sich für die cyclotest® control software entschieden haben.

Die cyclotest® control software ist eine Zusatzsoftware zur Übertragung und Auswertung von Messdaten des cyclotest® Zyklus-Temperaturcomputers auf einen PC.

Mit Hilfe dieser Software ist es möglich, die Daten des aktuellen Zyklus aus dem Gerät auszulesen und ein Fruchtbarkeitsprofil als PDF Dokument zu erstellen.

Bitte beachten Sie unbedingt auch die Anweisungen und Hinweise in der Gebrauchsanleitung des Gerätes.

Installation

Damit die Kommunikation zwischen dem cyclotest® Zyklus-Computer und Ihrem PC funktioniert, müssen Sie einmalig die Treiber für die USB Schnittstelle und die cyclotest® control software installieren. Hilfestellung bei Problemen während der Installation finden Sie auf unserer Homepage www.cyclotest.de unter „Downloads“. Auch die cyclotest® service hotline steht Ihnen gerne unter Tel. 0 93 42 / 92 40 40 zur Verfügung.

Installation USB-Treiber

Unterstützte Betriebssysteme: Windows Server 2008, Windows Server 2008 x64, Windows Vista, Windows Vista x64, Windows XP, Windows XP x64, Windows 2000, Windows Server 2003, Windows Server 2003 x64, Windows 98, Windows ME, Windows 7, Windows 7 x64

Bevor Sie die Daten aus dem cyclotest® Gerät auslesen können, müssen Sie die Treiber für den USB Anschluss installieren.

Wichtig! Bitte schließen Sie das mitgelieferte USB-Kabel zuerst an den PC an, danach an den cyclotest® Computer.

Nun öffnet sich automatisch das Fenster „Assistent für das Suchen neuer Hardware“. Sollte das nicht der Fall sein, versuchen Sie es an einem anderen USB-Anschluss nochmal.

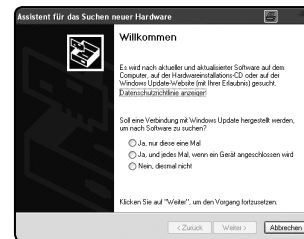

Bitte wählen Sie den letzten Auswahlpunkt „Nein, diesmal nicht“ aus und klicken Sie auf „Weiter“.



Legen Sie die mitgelieferte cyclotest® CD in das CD-ROM Laufwerk Ihres PC und klicken Sie auf „Weiter“. Der Treiber wird automatisch von der eingelegten CD installiert.



Beenden Sie die Installation im letzten Fenster mit „Fertig stellen“.



Danach erscheint nochmals dieses Fenster. Bitte den letzten Auswahlpunkt „Nein, diesmal nicht“ auswählen und auf „Weiter“ klicken.



Im nächsten Fenster auf „Weiter“ klicken. Der Treiber wird dann automatisch von der eingelegten CD installiert.



Beenden Sie die Installation im letzten Fenster mit „Fertig stellen“.

Dieser Installationsverlauf kann je nach Betriebssystem abweichen.

Sie haben den Treiber für die USB-Schnittstelle Ihres cyclotest® Computers erfolgreich installiert und können nun die cyclotest® control software installieren.

Hilfestellung bei Problemen während der Installation finden Sie auf unserer Homepage www.cyclotest.de unter „Downloads“. Auch die cyclotest® service hotline steht Ihnen gerne unter Tel. 0 93 42 / 92 40 40 zur Verfügung.

Installation cyclotest® control software

Für die Darstellung auf ihrem PC benötigen Sie einen PDF Reader. Auf der cyclotest® CD ist eine kostenlose Version des Acrobat Readers enthalten. Den PDF Reader können Sie auch als Download unter www.cyclotest.de erhalten.

Legen Sie die cyclotest® control software in Ihr CD- oder DVD-Laufwerk ein. Durch die Autorun Funktion startet das Setup Programm automatisch. Sollte das nicht der Fall sein, starten Sie bitte über den Windows Explorer das Setup-Programm manuell. Doppelklick auf [Laufwerk]:\setup.exe – dabei steht [Laufwerk] für den Buchstaben ihres CD/DVD-Laufwerks.

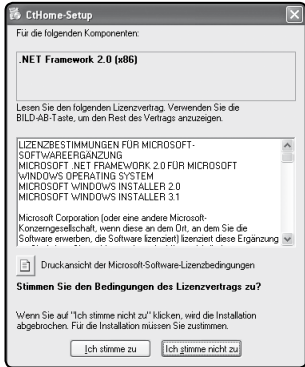

Falls diese auf Ihrem Rechner noch nicht installiert sein sollte, erscheinen zuerst die Nutzungsbedingungen des eingesetzten .NET Framework 2.0. Diese bitte mit „Ich stimme zu“ bestätigen.



Dannach erscheint die Meldung, das .NET Framework 2.0 installiert wird.

Die Installation kann je nach Hardwarekonfiguration ein paar Minuten dauern.

Falls .NET Framework auf Ihrem Computer bereits Installiert war, erfolgt gleich die Installation der cyclotest® control software.



Bestätigen Sie hier mit „Installieren“.

Nun ist der PC für das Auslesen des Fruchtbarkeitsprofils vorbereitet.

1. Das Auslesen des Fruchtbarkeitsprofils ist nur möglich, wenn die Installation komplett durchgeführt wurde.
2. Wichtig! Bitte schließen Sie das mitgelieferte USB Kabel zuerst an den PC und dann an das Gerät an.
3. Drücken Sie die große runde Messtaste auf Ihrem Gerät. Sobald im Display eine Anzeige erscheint, sofort zusätzlich die kleine runde Zyklusstarttaste drücken **UND BEIDE GEDRÜCKT** halten, bis im Display USB erscheint. Dann ist Ihr cyclotest® Computer bereit, Daten an den PC zu senden!



4. Auf dem PC starten Sie die Software (unter Programme, Uebe Medical GmbH, cyclotest® Software) und klicken auf den Button „Fruchtbarkeitsprofil auslesen“. Das Programm liest die Daten aus und stellt sie Ihnen am Bildschirm als PDF dar.



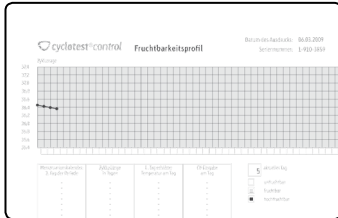

Dieses PDF Dokument können Sie ausdrucken, abspeichern oder per Mail verschicken.

Eine händische Protokollführung wird dadurch gänzlich unnötig.

Während Ihr Frauenarzt in der Vergangenheit noch die Führung eines Menstruationskalenders empfahl, kann er heute Ihr cyclotest® control Fruchtbarkeitsprofil studieren.

Technische Informationen

Zusätzliche Geräte, die an medizinische elektrische Geräte angeschlossen werden, müssen nachweisbar ihren entsprechenden IEC oder ISO Normen entsprechen [z. B. IEC 60950 für datenverarbeitende Geräte]. Weiterhin müssen alle Konfigurationen den normativen Anforderungen für medizinische Systeme entsprechen [siehe IEC 60601-1-1 oder Abschnitt 16 der 3. Ausgabe der IEC 60601-1, jeweilig]. Wer zusätzliche Geräte an medizinische elektrische Geräte anschließt, ist Systemkonfigurierer und damit verantwortlich, dass das System mit den normativen Anforderungen für Systeme übereinstimmt. Es wird darauf hingewiesen, dass lokale Gesetze gegenüber obigen normativen Anforderungen Vorrang haben. Bei Rückfragen kontaktieren Sie bitte Ihren örtlichen Fachhändler oder den Technischen Dienst.

Durch die Installation, das Kopieren oder die anderweitige Nutzung dieser Software erkennen Sie die nachfolgend aufgeführten Haftungsbeschränkungen an. Im größtmöglichen, durch das anwendbare Recht gestatteten Umfang lehnen die UEBE Medical GmbH und deren Lieferanten jede Haftung für irgendwelche besonderen, zufälligen, indirekten oder Folgeschäden (einschließlich, aber nicht beschränkt auf Schäden aus entgangenem Gewinn, Geschäftsunterbrechung, Verlust von Geschäftsinformationen oder irgendwelchen anderen Vermögensschäden) ab, die durch die Verwendung der Software oder durch die Tatsache, dass sie nicht verwendet werden kann, entstehen; dies gilt auch dann, wenn die UEBE Medical GmbH zuvor auf die Möglichkeit solcher Schäden hingewiesen worden ist. In jedem Fall beschränkt sich die Haftung der UEBE Medical GmbH und ihrer Lieferanten nach dieser Vereinbarung auf den tatsächlich von Ihnen für die Software gezahlten Betrag, wenn die Auswirkung dieser Klausel durch geltendes Recht nicht besonders ausgenommen wurde.

Jeglicher Verleih bzw. unerlaubte Vervielfältigung, Aufführung oder Sendung der auf dem Datenträger enthaltenen Informationen verstößt gegen geltendes Recht. Diese Software-Lizenzvereinbarung unterliegt deutschem Recht.

Zeichenerklärung



Gebrauchsanweisung beachten!



USB

USB Schnittstelle zur Verbindung mit einem PC



Trocken halten

Das Produkt wurde mit aller Sorgfalt hergestellt und geprüft. Für den Fall, dass es trotzdem bei Auslieferung Mängel aufweisen sollte, geben wir eine Garantie zu den nachfolgenden Konditionen:

1. Während der Garantiezeit von 2 Jahren ab Kaufdatum beheben wir solche Mängel nach unserer Wahl und auf unsere Kosten durch Reparatur nach Rücksendung in unserem Werk oder Ersatzlieferung eines mangelfreien Gerätes.
2. Nicht unter die Garantie fallen die normale Abnutzung von Verschleißteilen oder Schäden, die durch Nichtbeachtung der Gebrauchsanleitung, unsachgemäße Handhabung (z. B. Bruch, Wasserschaden) und/oder Demontage des Produktes durch den Käufer entstehen. Ferner werden durch die Garantie keine Schadenersatzansprüche gegen uns begründet.
3. Garantieansprüche können nur in der Garantiezeit und durch Vorlage des Kaufbeleges geltend gemacht werden. Im Garantiefall ist das Produkt zusammen mit dem Kaufbeleg und Beschreibung der Reklamation zu senden an UEBE Medical GmbH, Service-Center, Zum Ottersberg 9, 97877 Wertheim, Germany.
4. Die gesetzlichen Mängelansprüche des Käufers gegen den Verkäufer gemäß § 437 BGB werden durch die Garantie nicht eingeschränkt.

Bitte beachten Sie: Im Garantiefall bitte unbedingt den Kaufbeleg belegen.

Liebe Leserin,

sicher haben Sie unsere Hinweise zur Verwendung der cyclotest® control software sorgfältig gelesen und sich mit den Funktionen vertraut gemacht.

Bei der Beschäftigung mit dem cyclotest® Gerät kann es am Anfang vorkommen, dass Fragen zur Handhabung auftauchen.

In solchen Fällen können Sie unsere cyclotest® service hotline anrufen, die montags bis donnerstags von 8.00 bis 17.00 Uhr und freitags bis 16.30 Uhr besetzt ist.

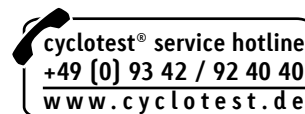

Auf das Gespräch mit Ihnen freut sich Ihr cyclotest® Beratungsteam.

UEBE **REF** 065501
PZN 5103265

cyclotest® und UEBE® sind international
geschützte Warenzeichen der

UEBE Medical GmbH
Zum Ottersberg 9
97877 Wertheim, Germany
Phone: + 49 (0) 93 42 / 92 40 40
Fax: + 49 (0) 93 42 / 92 40 80
E-Mail: info@uebe.com
Internet: www.uebe.com

7 065501 001 B
Jun 10

Technische Änderungen vorbehalten.

Nachdruck auch auszugsweise untersagt.
© Copyright 2010 UEBE Medical GmbH

**UEBE**
Germany®